

UD MED SNØREN

Foreningsblad for Silkeborg Fiskeriforening 2018

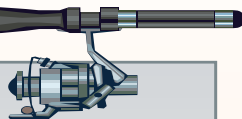



Generalforsamling 2018

Silkeborg Fiskeriforening indkalder hermed til ordinær generalforsamling

Tirsdag den 20. marts 2018 kl 19.00

i Silkeborg Motorbådsklubs lokaler Indelukket Åhave Alle 9c, 8600 Silkeborg

Dagsorden j.v.f. vetægterne

1. Valg af dirigent
2. Valg af stemmeudvalg
3. Bestyrelsens beretning
4. Regnskab
5. Indkomne forslag
6. Valg af bestyrelse
7. Valg af bestyrelsessuppleanter
8. Valg af 2 bilagskontrollanter
9. Valg af 2 bilagskontrollant suppleanter
10. Valg af revisor
11. Eventuelt

HOLD DIG OPDATERET PÅ FORENINGENS HJEMMESIDE
SILKEBORG-FISKERIFORENING.DK
OG PÅ FACEBOOK

Foreningsblad for Silkeborg Fiskeriforening 2018

Redaktion:

Morten Beck Nielsen
Ole Hanelius

Forside foto:

Ole Hanelius

UD MED SNOREN



Grafisk tilrettelæggelse

Ole Hanelius

Trykning:

Strandbygaard Grafisk

Oplag: 2500 stk





LEDEREN

Af formand Morten Beck Nielsen

Gennem de sidste 12 år har foreningen ændret sig en del. Fra at være en forening, som kæmpede med at få økonomien til at hænge sammen til i dag, hvor jeg ser os som stærke økonomisk set. Dette har blandt andet kunne lade sig gøre ved rettidig omhu og stor fokus på hvad vi har brugt penge på.

Vi fik lagt det gamle bådlag ind under fiskeriforening, da vi ved at kigge på deres økonomi, havde en økonomisk tung administration. Ved at lægge bådafdelingen ind under fiskeriforening, kunne der spares meget på administrationen. Vi havde også ansat en kontordame, som vi valgte at spare væk. De sparede udgifter har været med til at finansiere nyt fiskevand. Dette har dog krævet mere arbejde af kassereren. Mere om det senere i bladet.

I år kan vi igen præsentere mere fiskevand i Mossø, som ligger i nærheden af det vi har i Mossø i dag. Mere om det på hjemmesiden i løbet af foråret.

Vi har de sidste par år haft øje for, om det kunne være muligt at få bedre klubhusfaciliteter. Det mener vi at have fundet, og derfor har foreningen i december måned købt nyt klubhus. Det er væsentlig større og på sigt regner vi med, at kan samle alle vores aktiviteter på samme adresse.

Vi er de sidste år også blevet mere politisk aktive for at påvirke vores fiskevand. Vi har været specielt aktive vedrørende den fri passage i Gudenåen, mest omkring faunaens frie passage ved den opstemmede vandkraftsø ved Ans og Tange. Vi vil se frem til at politikkerne, specielt de fire nye borgmestre, kommer frem til den rigtige løsning, så hele Danmarks Gudenå kan få en fri passage for faunaen op og nedstrøms. Dette fremgår tydeligt af samtlige rapporter, som er lavet om tangeværket og Tange Sø. Det eneste, som vil give faunaen fri passage begge veje, er at lede vandet uden om hele søen. Lad os slå det fast fra start: Silkeborg Fiskeriforening ønsker ikke at Tange Sø skal fjernes. Søen er — og skal fortsat være en rekreativ perle i Midtjylland, til glæde og gavn for alle, der ønsker at benytte søen og den omliggende natur. Silkeborg Fiskeriforening ønsker en genopretning af Gudenåens vands frie løb.

Tangeværket er en af de sidste, men også de største spærringer og det største natur indgreb i Danmarks længste vandløbssystem Gudenåen. Da Tangeværket blev bygget, blev der etableret et vandreservoir hertil. Der blev givet en tidsbegrænset tilladelse til reservoiret. Herefter kunne reservoiret være blevet tømt igen.

Fortsættes side 4



Reservoiret er imidlertid siden anlæggelsen blevet en del af det danske landskab og er nok bedre kendt som "Tange Sø". Som vi ser det, har de vigtigste konsekvenser og de langsigtede påvirkninger af indgrebet (spærringen) for 100 år siden været:

- Mange gydepladser, specielt for laksefisk er blevet oversvømmet, da de lå der, hvor Tange Sø nu ligger i dag.
- Øget vandtemperatur nedstrøms Tangeværket.
- Forskellige fiskearter, som blandt andet kommer helt fra Kattegat, kan kun i meget begrænset omfang komme forbi Tangeværket og op i Gudenåens øvre del. Herved kan åens mange sideløb kun i meget begrænset omfang udnyttes til gydning for de fisk, hvor det er aktuelt og Tangeværket udgør også en effektiv spærring for de fisk, der normalt vandrer tilbage til havet.

Som ved mange andre af datidens naturindgreb var der ikke nok viden om, hvilke konsekvenser disse indgreb ville få. For eksempel, at Gudenåens oprindelige laksestamme ville uddø. Det er dog muligt at rette op på disse uheldige konsekvenser der er, efter etableringen af Tange Sø. Dette har de fire nye borgmestre nu mulighed for at rette op på.

Silkeborg Fiskeriforening, mener at man politisk bør tage konsekvensen af de anbefalinger, som gives i de rapporter og undersøgelser, der er lavet omkring Tange Sø. Så der bliver lavet den rigtige løsning, et langt omløbsstryg. Det undrer og ærgrer også Silkeborg Fiskeriforening, at der fortsat føres en skræmmekampagne

om nedlæggelse af søen, som den eneste mulighed for en fornuftig naturgenopretning af Gudenåens frie løb. For der er vist kun ganske få af de seriøse aktører i debatten, der i dag ønsker denne løsning. Silkeborg Fiskeriforening arbejder alene for en løsning, der sikrer den frie vandføring, og ønsker ikke Tange Sø nedlagt, selvom enkelte medlemmer kan have denne holdning. Samme holdning er gældende for de fleste andre fiskeriforeninger langs Gudenåen, som vi samarbejder med. Tangeværket kan og skal bevares som museum. Det er en vigtig del af vores kulturarv, det er sikret ved fredningen af bygningerne og museet.

Silkeborg Fiskeriforening er af den helt klare overbevisning, at en sikring af vandets frie passage vil give en samfundsmæssig værdi i form af lystfiskerturisme med mere, der er større end Tangeværkets elproduktionsværdi, men vi anerkender, at her er der behov for en bedre analyse. Lad os nu få fakta på bordet.

Det handler ikke om enten eller, som fanatikere på begge sider påstår, imens følelsesladet og usaglig "mudderkastning" fortsætter. Vi ønsker at sætte fokus på fakta til glæde for dem, der ønsker en fantastisk Tange Sø, med et rigt og varieret dyreliv, samtidig med, at Gudenåens frie passage sikres til glæde for de vandrende fisk, og for alle de mennesker, der har glæde af såvel Tange Sø som Gudenåen.

Silkeborg Fiskeriforening, som er Danmarks største fiskeriforening, ønsker Tange Sø bevaret, og ønsker Gudenåens frie løb sikret via et langt omløbsstryg forbi Tange Sø.



PLIGT TIL AT OPLYSE ID VED FISKERIKONTROL

Af næstformand Karlo Jespersen

Foranlediget en fiskerikontrol ved Ringvejsbroen, hvor en "lystfisker" nægtede at fremvise eller oplyse ID og tilmed hverken havde gyldigt fisketegn eller adgang til fiskeri (medlemskab eller fiskekort) blev politiet tilkaldt for hjælp til kontrollens gennemførelse.

Lokalpolitiet i Silkeborg og fiskeristyrelsen undersøgte spørgsmålet, om der kunne straffes for at nægte de oplysninger, som der i lov om fisketegn er pligt til (j.v.f. lov om fisketegn § 58). Der var mulighed for bøde, men dette var ikke tidligere blevet anvendt.

Fiskeristyrelsen har besluttet fremover at benytte sig af muligheden. Beslutning fra fiskerikontrolmødet 7. november 2017:

Bøde størrelsen er kr. 2.500,- hvor lystfiskere/fritidsfiskere ikke vil vise ID til fiskerikontrollen og politiet må tilkaldes. Fremover vil beslutningen betyde, at en fiskerikontrol vil kunne koste:

- Afgift på 740 kr. for manglende fisketegn.
- Bøde på 2.500 kr. for at have fisket uden gyldigt medlemskab eller fiskekort.
- Bøde på 2.500 kr. for at nægte at fremvise eller oplyse ID.
- I alt 5.740 kr.

Vi håber, at kendskab til afgift og bødestørrelse vil gøre det unødvendigt, at fiskerikontrollen skal trække på politiets sparsomme ressourcer for at få ID oplysninger, som loven foreskriver, hvis ovenstående pris bliver kendt.

DEN ELEKTRONISKE FANGSTJOURNAL

"Intet mindre end genialt" udtaler Silkeborg fiskeriforenings formand Morten B. Nielsen sig om den nye elektroniske fangstjournal fra DTU Aqua.

Her er en fangstjournal der er nem at bruge og holder styr på alle dine fisketure. Du kan prale eller lade være, og samtidig hjælper du forskere og dermed os selv til et endnu bedre fiskeri.

Vi vil gerne opfordre ALLE til at bruge den. Også 0-ture er vigtig at vide noget om. Så klik ind på www.fiskepleje.dk/Raadgivning/fangstjournal-dtu-aqua og opret dig som bruger.

Der er KUN fordele ved det, og det er naturligvis hel gratis



NYT FRA BÅDAFDELINGEN *Af næstformand Karlo Jespersen*

I det sidste år har der været en række eksempler på, at bådene efter brug ikke har været efterladt, så de var klar til de næste, der ville bruge dem. Det har betydet ekstra træk på bådholdene.

Bestyrelsen har derfor strammet teksten op på reglerne for benyttelse af bådene. Vi håber ikke at få brug for at benytte sanktionerne.

Så kære brugere: Læs de nye regler, som I finder på hjemmesiden under bådafdelingen, vedrørende bådudlånsregler og nyd turene i bådene og efterlad altid bådene som reglerne foreskriver, så den næste bruger også kan have en god oplevelse.

I 2017 valgte 116 medlemmer af bådafdelingens ca. 400 medlemmer at benytte

bådene mindst én gang. Bådene blev ialt benyttet 837 gange af en samlet varighed på 4597 timer, hvilket betyder, at en gennemsnitstur varede 5½ time. 122 ture blev aflyst, hvilket giver en aflysningsprocent på 12,7.

I forbindelse med at foreningen har indgået aftale om leje af naturstyrelsens fishesvand i Mossø, er der indgået aftale om, at foreningen kan have en båd liggende ved Klostermølle.

Nærmere om placering og vilkår for benyttelse på hjemmesiden under Bådafdelingen, når denne del af aftalen er på plads.

Medlemmer, der har registreret mail adresse (ved selvbetjening) vil få en mail, når båden er klar til at kunne bookes.



NYT FRA KASSEREREN

Af kasserer Nils Thorup

Som der står i lederen har foreningen de sidste 12 år gået fra at give underskud til at foreningen i dag både har en sund økonomi, der har gjort os i stand til at investere i nye foreningslokaler.

Med knap 2000 betalende medlemmer, er der en del at se til for kassereren. Specielt når (for) mange ikke betaler deres kontingent til tiden. Derfor varslede vi allerede sidste år, at vi strammer op på, at man betaler til tiden. Jer, der har fået dette medlemsblad, er formodentlig ikke de medlemmer vi taler om. Det koster både foreningen penge og kassereren arbejde, så derfor er der indført et rykkergebyr på kr 50 ved for sent indbetaling.

Selvom det går godt. Ser vi frem mod faldende indtægter, da vi der har været et svagt fald i antal medlemmer og et svagt fald i indtægterne for kortsalg. Derudover ændre vores medlemssammensætning sig, Der er markant flere der betaler pensionistkontingenter, og færre nye medlemmer som seniorer og juniorer. Det giver en mindre indtægt.

Men vi kan da fortsat glæde os over at vi er Danmarks største lystfiskerforening og formodentlig også den billigste.

Knæk og bræk i 2018.

FISKETEGNSNUMMER PÅ MEDLEMSKORTET

Af bestyrelsesmedlem Kurt Schmidt

Som en ekstra service vil foreningen tilbyde at trykke dit fisketegnsnummer på medlemskortet.

Det kræver dog, at du selv oplyser dit fisketegnsnummer til foreningen. Det gør du ved at logge på vores selvbetjening og indtaste nummeret i feltet med navnet "Fisketegnsnr". Ved familiemedlemskab kan man skrive flere fisketegnsnumre i feltet og adskille dem med et komma.

Der er en del, der har været inde på selvbetjeningen og indtastet deres fisketegnsnummer.

Desværre er der også en del, der har indtastet deres medlemsnummer til Silkeborg Fiskeriforening i stedet for fisketegnsnummeret. Det er selvfølgelig ikke korrekt. Det er nummeret til det statslige fisketegn, der skal indtastes i dette felt.



FORENINGEN HAR KØBT NYE LOKALER

Af næstformand Karlo Jespersen - Billeder: EDC Erhverv Torben Larsen a/s, Silkeborg



Første januar 2018 overtog foreningen bygningen på Nylandsvej 70, som var ejet af Pinsekirken. Prisen blev forhandlet fra 1,19 mio. kr. ned til 940.000 kr. heraf var de 10.000 kr. som kompensation for knuste ruder og graffiti hærværk, som ikke var forsikringsdækket.

Lokalerne Søndergade 19B og garagen Fredensgade 22 er sat til salg for 1.1 mio. kr.

Bygningen på Nylandsvej 70 er på 352 m² og er opført på en kommunal ejet grund, som foreningen overtager lejemålet af på en langtidsaftale.

Silkeborg Kommune har givet forhåndstilsagn om, at der kan opføres en hal på 100 m² på grunden.

Foreningen påbegynder en byggesagsansøgning, når lokalerne i Søndergade er solgt, og vi håber så at der gives en endelig byggetilladelse. Dette betyder, at alle aktiviteterne samles på én lokalitet.

De 352 m² giver mulighed for at opfylde et ønske, om at give juniorerne bedre plads til deres aktiviteter i eget rum på ca. 45 m². En mødesal på ca. 100 m² betyder også, at generalforsamlinger fra 2019 fremover kan afholdes i foreningens egne lokaler.

Det forventes at flytningen fra Søndergade 19B, påbegyndes i uge 6 år 2018, og lokalerne kan fremvises først i april 2018. Endelig dato for fremvisning vil blive bekendtgjort på hjemmesiden.



FORENINGEN HAR LEJET NYT FISKEVAND

Af næstformand Karlo Jespersen

Der er med Naturstyrelsen (NST) indgået aftale om at leje styrelsens fiskevand i Mossø. I den forbindelse er det aftalt, at den nuværende kontrakts tekst og formuleringer omskrives og tilpasses sprogligt, og tillægsaftaler som er kommet til indskrives. Arbejdet med tilpassningen af kontrakten er i gang. NST har bestilt kortmateriale ved landmåler, hvor matrikel grænserne i de søer hvor NST har fiskeret kan ses.

Når kortene er færdige, vil foreningen få adgang til disse, så vi nøjagtigt ved, hvor grænserne for lejet fiskevand er på vandet.

NSTs krav er, at vandfladen på fiskevandet vi lejer i Mossø, skal være afmærket med grøn skravering i vores kort information, for at undgå konflikter med bredejere i Mossø, hvor foreningen ikke har aftale om fiskeret. Da kontrakten ikke kan nå at blive færdig inden 1. januar 2018, har NST imødekommet, at vi fra 1. april 2018 må fiske ved Klostermølle.

Hold jer på sikker afstand fra midtvandslinjen "skellet", så i undgår konflikter og at blive anmeldt for ulovligt fiskeri af bredejere, foreningen ikke har fiskeriaftale med.

Ca. 1 april vil der, som der kan læses andet sted i bladet, være en båd til rådighed for de, der betaler kontingent til Bådafdelingen, (100 kr. ekstra om året).

Bådens nøjagtige placering og betingelserne er ikke aftalt, info herom vil blive givet på hjemmesiden, når NST har besluttet, hvor båden kan ligge. Der må kun parkeres på P-pladsen på syd siden af Klostermøllevej, se kort info.

Området ved Klostermølle er 1. januar, kun afmærket med de signaturer, der er på nuværende fiskevand (ved søbredden), herfra gælder midtvandslinjen.

Når vi er helt færdige med kontrakten og opmærkningen, vil der blive informeret herom på hjemmesiden.



Stemning fra Klostermølle
Foto Ole Hanelius



BEGRÆNS UDBREDELSEN AF SIGNALKREBS

Tekst Daniel Lindvig - Foto fiskepleje.dk

Vi har i foreningen rigtigt meget fiskevand og det skal vi selvfølgelig være om. En potentiel trussel for forringelser af fiskekvaliteten i vores foreningsvand er Signalkrebs, som pt. spreder flere steder i nærområderne af foreningens fiskevande.

Signalkrebs er en invasiv art, som skal bekæmpes. Oprindeligt stammer signalkrebs fra Nordamerika. Den blev i 1970'erne indført til dansk opdræt, men er senere sluppet ud i naturen, hvor den har spredt sig og nu lever vildt.

Signalkrebs har samme levesteder som den naturligt hjemmehørende flodkrebs, men den er mere aggressiv og fortrænger derved flodkrebsen. Signalkrebs har også en betydelig effekt på plantelivet i vandmiljøet, da den æder store mængder planter. Derudover lever den bl.a. af fiskeæg og smådyr, og kan således, når krebsebestanden bliver stor, udgøre en alvorlig trussel for biodiversiteten i hele vandmiljøet.

Signalkrebsen graver og lever, ligesom flodkrebsen, i huller i brinken langs vandløb og søer. Ved store bestande af signalkrebs kan der ske brinkerrosion med sandtransport og forringelse af de fysiske forhold i vandløbet til følge.

Den mest alvorlige skadeseffekt af signalkrebsen er dog, at den kan være bærer af en svamp, krebsepest. Flodkrebsen er ikke modstandsdygtig over for krebsepest og vil dø kort efter smitte, derimod

er signalkrebsen er en rask smittebærer. Derudover er det stadig ikke belyst, hvor stor et problem arten eventuelt har på fisk og særligt æg og yngel på gydebaner mv.

Arten er meget svær at bekæmpe, når den først har etableret sig og yngler, og derfor gælder det om at begrænse dens udbredelse i første omgang ved at sikre sig at den ikke spreder sig yderligere.



Signalkrebsen

Hvordan kendes den?

Signalkrebsen bliver op til 16 cm lang og kan veje over 100 gram. Farven varierer fra blåbrun eller rødbrun til mørkebrun. Der er mulighed for at forveksle arten med den naturlige hjemmehørende

Flodkrebs, som findes flere steder i Silkeborg Søerne. Arterne kendes fra hinanden, ved at signalkrebsen har to tydelige lyse pletter på klosaksene. Flodkrebs har desuden mere ru klosakse, og de er som regel smallere end signalkrebsens.

Se faktaboks på side 11



Faktaboks: Fiskeriregler

Signalkrebs står opført på EU's liste over arter, der er særligt problematiske for naturen. Det er derfor forbudt at opdrætte, at udsætte og at holde signalkrebs, også i havedamme, småsøer mm. Det er forbudt at handle med signalkrebs.

- Der kræves en dispensation fra Fiskeriinspektoratet, hvis man vil fiske med krebsetejne eller kreb-seruse i vandløb.
- Dispensation søges ved at skrive til Fiskeristyrelsen på mailadresse: frederikshavn@lfst.dk. Mailen skal indeholde navn og adresse på den person, som ønsker at opfiske signalkrebs, samt matrikel nr. på fiskevandet.
- Krav til udformning af lovlige krebseruser/ tejner er beskrevet i dispensationen fra Fiskeristyrelsen
- Ydermere kræves fritidsfisketegn, hvis man ikke ejer det stykke jord, der fiskes fra.



Fritidsfisketegn kan fås via: www.fisketegn.dk

SENIORFISK Af Sven-Åge Enevoldsen og Benno Bechmann

SeniorFisk er et mødested for medlemmer af Silkeborg Fiskeriforening. Adersgruppen er seniorer og vi mødes en gang om måneden, i vinterhalvåret, en onsdag fra kl. 10.00 til kl. 12.00. Vi starter altid med kaffe og rundstykker.

Der kan til mødet være et indlæg om nyt, eller det kan være om en oplevelse fra vores fælles interesse omkring lystfiskeriet. Er der ikke noget på programmet, har vi et hyggeligt samvær, hvor vi udveksler erfaringer og måske arrangerer fisketure. Vi bruger e-mail til information og der udsendes altid en mail til medlemmerne, som en reminder et par dage før hvert møde. Det vil glæde os at hilse på evt. nye medlemmer i SeniorFisk, hvor du er velkommen til at møde op og se om det er noget for dig. Der er ingen ekstra kontingent at betale, når du er medlem af Silkeborg Fiskeriforening.

Vi har netop afsluttet år 2017 med en hyggelig julefrokost i vore lokaler, hvor der var mødt 27 seniorer op, og alle havde en god dag.

Næste møde i det nye år 2018 er den 14. Marts. Hold øje på hjemmesiden eller i jeres mail om det bliver i vore lokaler på Søndergade 19 B eller de nye på Nylandsvej 70.

Møder i sæsonen 2018:

- 14. marts
- 17. oktober
- 4. november
- 12. december

Møder i sæsonen 2019:

- 16. januar
- 13. februar
- 13. marts

BÅDAFDELINGENS UDLÅNSREGLER

Bestyrelsen har fastsat følgende udlånsregler og ordensregler, så bådene altid kan være til glæde for de medlemmer, der har ønsket at få adgang til bådene og de medlemmer, som har påtaget sig ansvaret for at passe bådene. Medlemskab af bådafdelingen og ordensregler

1.

Kontingent B giver adgang til Silkeborg Fiskeriforeningens både. Alle medlemskategorier af Silkeborg Fiskeriforening kan, efter at have betalt kontingent for et år, det efterfølgende år tilvælge kontingent B.

2.

Dog skal medlemmer under 15 år være ledsaget af en person, der er fyldt 18 år og er myndig.

3.

Der udleveres kun én nøgle pr. medlemskab, herfor betales et depositum fastsat af bestyrelsen. Den udleverede nøgle må ikke overlades til andre og nøglen må ikke kopieres.

4.

Nøglen skal afleveres til foreningens kasserer ved fravalg af kontingent B eller udmeldelse af Silkeborg Fiskeriforening. Nøglen skal tilbageleveres inden for 3 måneder efter udmeldelse. Herefter bortfalder retten til at få depositummet retur.

5.

Silkeborg Fiskeriforening, udvalgets medlemmer og hjælpere har intet personligt ansvar for de personer, som benytter både, der ejes af foreningen. Benyttelse af bådene sker på eget ansvar i alle henseender, herunder ansvar for skade over for tredje mand.

6.

Silkeborg Fiskeriforening kan på ingen måde gøres ansvarlig i forbindelse med sejladis eller fiskeri fra bådene.

7.

Den enkelte bruger af bådene skal overholde alle regler for sejladis, og selv sørge for, at der er redningsveste med i båden, som loven foreskriver. Husk, at ved natsejladis og usigtbart vejr i henhold til søvejsreglerne, er det påkrævet at vise et hvidt lys, der er synlig hele horisonten rundt.

8.

Bådene må kun benyttes efter forudgående reservation.

9.

Man kan højst have tre ventende bookinger.

10.

Hver booking må maksimalt være på 12 timer.

11.

Man må ikke booke mere end én båd på samme tid.

12.

Man skal kunne fremvise bekræftelse på, at man har booket den pågældende båd, der benyttes.

13.

Bådene må kun benyttes til fiskeri.



14.

Benyttes en båd, som man ikke har booket, kan dette medføre eksklusion.

15.

Bestyrelsen kan afkræve udgifter af bruger, der påføres foreningen, hvis benyttelsen af en båd ikke er sket som beskrevet i ordensreglerne.

16.

Man skal altid afbestille en båd, hvis man alligevel ikke kan / vil benytte båden, så andre kan få glæde af den.

17.

Man må gerne have gæster med i båden. Fiskende gæster skal have fiskekort og fisketegn i henhold til gældende regler.

18.

Hvis man ved ankomsten til den båd, man har booket, konstaterer fejl, hærværk eller at den ikke er efterladt, som beskrevet nedenfor, skal det snarest muligt meddeles til tilsynsførende med båden. Sørg for, at båden er i sødygtig stand før brug.

19.

Når man efterlader en båd, skal den altid være rengjort og alt affald skal hjemtages.

20.

Materiellet skal være anbragt i stuverum og årerne skal være låst sammen med låsen til aflåsning af stuverum.

21.

Ved både uden stuverum låses materiel og åre fast i de dertil indrettede kæder og wirer.

22.

Fortøjning:

a.

Hvor bådens stævn er fortøjret til pæl eller bøje, skal båden trækkes ud så stopknuden på tovet er helt ude ved pæl eller bøje. Tovet, der sættes i stævnen, må ikke sno om bundtovet. Se illustrationen på hjemmesiden.

b.

Ved fortøjning og låsning i agterenden, skal sidste led i kædestykket (ca. 1 meter lang) efter stoppladen sættes i låsen, der er fastmonteret i agterenden på båden og låses fast – båden trækkes ud som beskrevet ovenfor – og et led i bundkæden sættes i låsen på pælen, der står ved søbredden. Herved kan båden ikke trækkes ind til land.

23.

Hvor der ikke er offentlig parkering, må der kun parkeres på den på hjemmesiden anviste parkeringsplads.

24.

Overtrædelse af ordensreglerne vil kunne sanktioneres i henhold til Silkeborg Fiskeriforenings vedtægter § 2. stk. 6.

*Silkeborg Fiskeriforenings
Bestyrelse den 7. november 2017*

AKTIVITETSKALENDER

2018

Onsdag den 14. marts, kl. 10-12: SeniorFisk, Søndergade 19b

Lørdag den 17. marts : Rapala News 2018, Indelukket

Tirsdag den 20. marts, kl 19: Generalforsamling, Indelukket

Søndag den 8. april: Sørred konkurrence, Nylandsvej 70

Søndag den 15. april : Juniorklub tur, Stør i Lochness Put 'n' take

Fredag og lørdag den 1-2. juni, Predatorkonkurrence, Nylandsvej 70

Fredag-søndag, dato ikke fastlagt pt, august: Karup å Fiskekonkurrence.

Lørdag den 1 september: Børnenes Fiskekonkurrence Remstrup å, Iskælderdalen

Søndag den 9. september: Aborrekonkurrence, Ny Landsvej 70

Lørdag den 22. september: Juniorklub tur, Ny Thorup Put 'n' take

Lørdag og søndag den 13. og 14. oktober: Predator Cup 2018

Onsdag den 17. oktober, kl. 10 -12: SeniorFisk, Nylandsvej 70

Lørdag den 28. oktober, Efterårs Gedde konkurrence, Nylandsvej 70

Onsdag den 14. november, kl. 10-12: SeniorFisk, Nylandsvej 70

Onsdag den 12. december, kl. 10-12: SeniorFisk, Nylandsvej 70

2019

Onsdag den 16. januar, kl. 10-12: SeniorFisk, Nylandsvej 70

Onsdag den 13. februar, kl. 10-12: SeniorFisk, Nylandsvej 70

Onsdag den 13. marts, kl. 10-12: SeniorFisk, Nylandsvej 70



NYT FRA JUNIORERNE

Af bestyrelsesmedlem Lars Radant

Kære Juniorer.

2018 kan blive et helt fantastisk år for os. Foreningen har købt nye lokaler, og ungdomsafdelingen får helt fantastiske rammer med et STORT værksted som vi skal i gang med at indrette, og med alle de muligheder vi drømmer om. Det eneste vi ikke får er sø eller å i baghaven.

Derfor har vi også mulighed for at rigtig mange flere kan arbejde på fluebinding, støbning af gummidy, jiggs, lodder, pirke, binding af fluer, bygning af fiskestænger, reparation af grej og hvad man ellers kan finde på.

Så inviter en ven, veninde, kusine fætter, bror, søster eller bare en du kender med til junioraften i Silkeborg Fiskeriforening Bestyrelsen har også lovet at se velvilligt på at støtte turer økonomisk, så vi kan

helt sikkert også se frem til et par spændende turer, uanset om det er i vores egne vande eller om vi tager ud at se på andre typer fiskevand ved, strand, hav, åer, søer eller hvad vi nu kan finde på.

Vi vil også se om vi ikke kan få lidt mere struktur på arbejdet bag selve ungdomsarbejdet. Så hvis en af dine forældre eller andre voksne du kender, der har tid lyst og noget at byde ind med så vil vi rigtig gerne høre fra dem. Uanset om det er planlægning, arrangering af turer/aftner eller andet.

Vi håber på et FANTASTISK år, så støt op og tag med. I er og bliver FREMTIDEN for Silkeborg Fiskeriforening.

MENS VI VENTER PÅ SOMMEREN

Arkiv foto: Ole Hanelius



Som led i den fællesoffentlige digitaliseringsstrategi, vedtog folkettinget at geografiske grunddata pr. 1. januar 2013 kunne anvendes af alle til både kommercielle og ikke-kommercielle formål – uden betaling.

Printervenlige kort

I Silkeborg Fiskeriforening har vi valgt at bruge de topografiske kort i størrelsesforholdet 1:25.000 til at lave kort over foreningens vande. Topografiske kort har den fordel, at de bl.a. gengiver højdekurver og naturtyper som f.eks. skove, enge, søer og vandløb, som gør det let at orientere sig som lystfisker.

På kortene har vi med farvekoder angivet, hvilke aftaler om fiskeri og færdsel, vi har for det pågældende område (se bilde på næste side).

Betydningen af de forskellige farver kan ses af signaturforklaringen på foreningens hjemmeside under punktet Fiskevand. Derudover har vi også lagt dybdekurver på kortene. Dybdekurverne stammer i de fleste tilfælde fra målinger, som er over 70 år gamle og der må derfor regnes med at de ikke længere er helt præcise. For nogle af søerne (Avnsø, Elle sø, Hinge Sø, Lyngsø og Ørnsø) er der lavet nye opmålinger og efterhånden som vi får opsamlet mere data, vil flere søer få mere nøjagtige dybdekurver.

Sammen med Ud med snøren nr. 1 2015 blev der udgivet et sæt oversigtskort baseret på de nye kort. Samtidig blev det annonceret, at det var sidste gang, at foreningen ville udgive trykte oversigtskort.

I stedet for er det meningen, at man til enhver tid vil kunne finde opdaterede kort på foreningens hjemmeside. I bunden af hvert kort er der angivet, hvornår det pågældende fiskevand sidst er revideret. Hvis man printer kortene ud, er det vigtigt at man engang imellem ser efter om et kort er blevet opdateret, f.eks. i forbindelse med, at foreningen har fået eller mistet fiskevand. Fra tid til anden bliver der også fundet fejl på kortene som hurtigst muligt vil blive rettet og lagt på hjemmesiden.

Kortene over de enkelte fiskevande er lavet som printervenlige pdf-filer i A4-størrelse velegnet til udskrivning på en almindelig farveprinter. Ønsker man at printe nogle af kortene, men ikke er i besiddelse af en printer, kan man på Silkeborg Bibliotekerne printe kortene på en farvelaserprinter i god kvalitet til pris, der i skrivende stund er 2 kr. pr. A4-side.

Man finder kortene på foreningens hjemmeside under punktet Fiskevand, hvor linket til pdf-filen kan findes under punktet Print ved det pågældende fiskevand. Ved de fiskevande, hvor foreningen også råder over en båd, vil man under Bådafdelingen kunne finde det tilsvarende kort med bådens placering angivet.



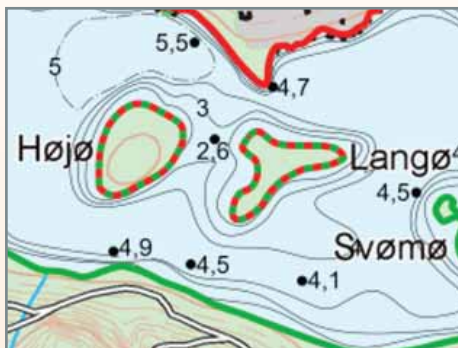

Printervenlig kort med fiskevand og dybdekurver.

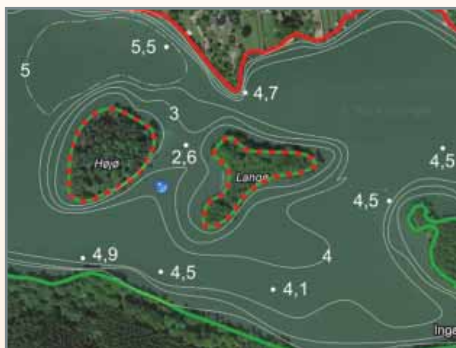

Google Maps kort med position vist.

Google Maps

En anden måde at se fiskevandene, er på Google Maps, hvor vi har lagt fiskevandene og dybdekurverne som et lag på Google Maps. Disse kort finder man ligesom de printervenlige kort under punkterne Fiskevand og Bådafdelingen på hjemmesiden. I øverste venstre hjørne på kortene, kan man ved at klikke på teksten "Maksimér", få vist kortet i fuld størrelse, dvs. få det til at fylde hele browser-vinduet eller hele skærmen på en mobiltelefon eller tablet.

Vis placering

Hvis man benytter en browser, der understøtter geolokation, kan man få vist ens aktuelle placering på kortene. Det virker i de fleste browsere til mobiltelefoner og tablet, men ikke browsere til PC'er.

Det er kun muligt at få vist din placering på kortene med tilstrækkelig nøjagtighed, hvis du har en enhed med indbygget GPS og GPS'en er slået til. Du får vist din placering ved at klikke på knappen "Vis placering", der er placeret øverst på kortene.

Første gang du vælger at få vist din placering, vil du blive bedt om at dele din position med Silkeborg Fiskeriforening. Det er nødvendigt for at få vist placeringen, men det skal understreges, at din position ikke på noget tidspunkt bliver sendt til Silkeborg Fiskeriforening. Den estimerede placering bliver vist som en blå prik på kortene (se billede). Rundt om den vil der være en grå cirkel, der angiver den estimerede usikkerhed.



Sæt X ved 17. marts i kalenderen

RAPALA®

Chase The Beast Roadshow kommer til byen



Følg Silkeborg Fiskeriforening eller Rapala
facebook for detaljeret information

KONKURRENCEVINDERE 2017



Sørrredkonkurrence:

Senior: Franz Bodum • 52 cm
Junior: ingen fanget

Predatorkonkurrence:

Senior: Poul Bitch Kristensen • 321 cm
Junior: Daniel Meldgård Kristensen • 264cm

Aborrekonkurrence:

Senior: Ib Jørgensen • 316 g.
Junior: Magnus Emil Mikkelsen • 204 g.

Efterårs Geddekonkurrence:

Senior: Kim Pedersen • 115 cm
Junior: Emil Hjort • 106,5 cm

Predator cup 2017:

Morten Bjarkov, Anders Bylov og
Dennis Cavazzi

Predator cup 2017, blev afholdt lørdag og søndag i uge 41. Det var med stor succes og flotte fangster. Vore juniorer gjorde det rigtig flot, og efter lørdagens fiskeri var to af vores i alt fem juniorhold placeret som nr. 8 og 9 i et felt af Danmarks bedste predator fisker. Søndag faldt den ene af juniorbådene lidt tilbage, da de ikke havde held med at fange mere en end gedde. Bedre gik det for juniorbåden, der lå som nr. 9, idet de fangede alle 3 gedder. Det placerede dem som nr. 12 søndag i Skanderborg, men da flere af de andre i top 10 ikke slog igennem, medvirkede det til, at vores junior kravlede sig op på en samlet 5. plads. Dette er bare mega flot fisket. Så herfra skal endnu engang lyde et kæmpe tillykke til Tobias Frederiksen Daniel Meldgaard Kristensen og Michael Clausen.



Grejbiksen Trige udlover

en dusør på 1000 kr.

til den der fanger den største gedde på +110 cm.

ved Silkeborg Fiskeriforenings Geddekonkurrence.

Fangsten skal registreres ved indvejningen efter Geddekonkurrencen og du skal sende et billede af din fangst til info@grejbiksen.dk

Randersvej 397 . 8380 Trige . Tlf. 86 23 25 27 . www.grejbiksen.dk

KONKURRENCER 2018

Vi har oprettet et konkurrence udvalg, som er med til at påvirke konkurrencerne. Vi vil gerne have flere til at hjælpe med konkurrencerne, så ikke det hænger på de samme hver gang. Kunne du tænke dig at have lidt at sige med hvordan foreningens konkurrencer afholdes? For konkurrencerne i 2017 har vi ændret på tidspunkterne, så alle konkurrencer starter og slutter på samme tid. Samt at indstempning altid er i klubhuset og indvejning foregår ved **De Små Fisk**.

Vores predator konkurrence sidste år mener vi var en succes og vil gentage denne. Denne gang har vi dog valgt at den starter fredag aften kl 18 og løber så til lørdag. Reglerne er det samme, med at det er samlet antal cm, for 2 gedder, 1 sandart og 3 aborre. Vores efterårs konkurrence har vi flyttet, så den fremad vil ligge i sidste weekend af oktober. Som noget nyt vil vi i samarbejde med EFFEKTLAGET, Horsens og Skanderborg Fiskeriforening afholde en fælles konkurrence, som løber over 2 dage, hvor der den ene dag, fiskes i Skanderborg Sø og den anden dag fiskes der i Silkeborg Søerne, regler for denne vil til komme senere. Deltager gebyret til denne konkurrence vil også være dyre end de konkurrencer vi plejer at afholde. Info om denne konkurrence vil komme på forenings hjemmeside, nyhedsbrevet og facebook.

Konkurrencer 2018

Indstempning sker i klubhuset, Nylandsvej 70 og indvejning foregår ved De Små Fisk. Vi mener, at vores predator konkurrence de foregående år har været en succes og vil gentage denne. Reglerne er de samme, det er samlet antal cm, for 2 gedder, 1 sandart og 3 aborrer. Vores efterårskonkurrence har vi flyttet, så den fremad vil ligge i sidste weekend af oktober. Sidste år var første år, vi afholdte predator cup sammen med Skanderborg Lystfiskerforening. Det var en kæmpe succes, så den vil vi holde igen i år. Konkurrencen løber over 2 dage, lørdag fiskes i Silkeborg søerne, fra Ry til Silkeborg, Birksø, Julsø, Borresø, Brassø, nærmere regler for denne vil til komme senere. Deltagergebyret til denne konkurrence vil også være dyrere end de konkurrencer, som vi plejer at afholde. Info om denne konkurrence vil komme på foreningens hjemmeside, nyhedsbrevet og facebook. Øvrige konkurrencer koster 10 kr for junior og 30 kr for senior.

Yderlig information om konkurrencer kan ses på foreningens hjemmeside: www.silkeborg-fiskeriforening.dk og på Facebook

Ved alle konkurrencer er der mulighed for C&R (genudsætning), da det er længden, der tæller. Det er vigtigt at bemærke, at ved geddekonkurrencen er der fiskeri forbudt fra Slotsholmgangbroen og helt op til Biografbroen.



KONKURRENCER 2018

*Seperate regler for predator konkurrencen

Predator konkurrencen, er en konkurrence hvor alle fisk skal genudsættes.

Junior:

Her er der præmier for de største, aborre, gedde og sandart med 3 præmier i hver kategori.

Senior:

Her er det den samlede længde i centimeter, hvor det er 2 gedde, 2 aborre og 1 sandart som tæller. Man får et point pr cm fisk, og der rundes op til nærmeste centimeter, man behøver ikke fange alle arter, men det er en fordel, da alle centimeter tæller med. Så eksempelvis; fanger du 3 gedder og 1 aborre og 1 sandart, så får man kun point for de 2 største gedder du har fanget, + den ene aborre + sandart. Der er 5 præmier i denne del.

Der er også en præmie til: største gedde, største sandart og største aborre. **HUSK** at sandarten er fredet for hjemtagning i april, maj og juni måned. Men den må gerne fiskes C&R i juni måned.

Billedokumentation:

Fisken skal ligge på højre side med bugen mod fotografen, deltagerbeviset skal være synligt. Der skal også tages et trofæbillede hvor fiskes hoved holdes i højre hånd, og bugen understyttes af venstre hånd. Det er konkurrencekomiteen som suverænt kan godkende eller afvise billeder og fisk.

Der er også en præmie for bedste trofæbilled, som er uploadet til Live fiskekonkurrence Silkeborg Fiskeriforening på facebook. Alternativ pr mail. Alle fangster skal være uploadet eller afleveret til konkurrence komiteen senest kl 15.00



BESTYRELSEN OG SUPPLEANTER

Formand:

*Fiskeriopsynsmand, foreningsforhold,
udsætning af fisk, fiskeleje og EDB ansvarlig*

Morten Beck Nielsen

Funder Møllevej 225, 8600 Silkeborg

Telefon: 5363 6897

formand@silkeborg-fiskeriforening.dk

Næstformand:

*Fiskeriopsynsmand, foreningsforhold,
fiskerikontrol, og fiskekortsalg*

Karlo Jespersen

Sindingvej 4, 8600 Silkeborg

Telefon: 4018 4791

naestformand@silkeborg-fiskeriforening.dk

Kasserer:

*Fiskeriopsynsmand, fiskevand og kontraktudvalg,
Medlemsregistrering.*

Nils Thorup

Ege Alle 108, 8600 Silkeborg

Telefon 8682 9220 / 4027 2911

kasserer@silkeborg-fiskeriforening.dk

Sekretær:

Hans Okholm

Gjesøvej 25, 8600 Silkeborg

Telefon: 2488 3939

sekretaer@silkeborg-fiskeriforening.dk

Bestyrelsesmedlem:

Daniel Kristiansen

Mausingvej 36, 8620 Kjellerup

Telefon: 28129407

bestyrelse_c@silkeborg-fiskeriforening.dk

Bestyrelsesmedlem:

Fiskeriopsynsmand, ungdomsarbejde og fiskeleje

Lars Henrik Radant

Klostervej 86 A, 8680 Ry

Telefon: 2191 2635 (kun sms)

bestyrelse_a@silkeborg-fiskeriforening.dk

Betyrelsesmedlem:

EDB-udvalg, information / dokumentstyring.

Webmaster

Kurt Schmidt

Narvikvej 81, 8600 Silkeborg

Telefon: 2982 9764

bestyrelse_b@silkeborg-fiskeriforening.dk

Best. Suppleant:

Fiskeriopsynsmand, Broudvalgsformand

Jørn Wulff

Østerbyvej 22, 8632 Lemming

Telefon: 3511 6265

suppleant_a@silkeborg-fiskeriforening.dk

Best. Suppleant:

Thomas Hogaard

Klostermølle 15, 8660 Skanderborg

Telefon: 2092 7738

suppleant_b@silkeborg-fiskeriforening.dk



FISKERIOPSYNSMÆND OG UDVALG

Båd-afdelingen:

Formand:

Lis Pia Mogensen

Telefon: 8798 1725 / 61637874

formand_baad@silkeborg-fiskeriforening.dk

Båd-afdelingen:

Næstformand:

Svend Aage Severinsen

Telefon: 86804784 - 28863341

naestformand_baad@silkeborg-fiskeriforening.dk

Bilagskontrollanter:

Svend Aage Severinsen

Telefon: 8680 4784 - 2886 3341

Peter Kristensen

Telefon: 2190 7366

Fiskeriopsynsmænd uden for bestyrelsen:

Svend Aage Severinsen

Telefon: 8680 4784 - 2886 3341

Kurt Nedergaard Hansen

Telefon: 5177 3170

Herluf Christensen

Telefon: 8684 9630 - 3096 2771

Rene Kjær Rasmussen

Telefon: 8681 2830

Bent Aage Gammelgaard

Telefon: 2040 7322

Bjarne Gammelmark Simonsen

Telefon: 2533 7054

Naturerhverv (døgnvagt)

Telefon: 7218 5609

Fiskerinspektorat Øst (omstilling)

Telefon: 3395 8000



Fisketegns nummer.

Det sker ofte, at en lystfisker ikke har sit lystfiskertegns nr. med, eller ikke kan finde det, derfor dette enkle råd: Gem nummeret på jeres mobiltelefon, under navnet fisketegn. Mobiltelefonen er jo næsten altid med. Det er nok, at I kan oplyse nummeret ved kontrol, samt fremvise billedlegitimation.

Prisen for ikke at kunne oplyse nummeret, er p.t. et girokort på 740 kr.

GUDENÅ LAKSESTANG



HARDY DEMON SPIN

PRISER FRA KR. 3.599,-



VELKOMMEN TIL
JYLLANDS HARDY CENTER

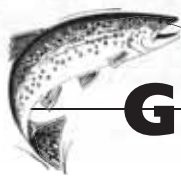

GREJBIKSEN

-VI VED HVAD VI TALER OM...

